

Vækst og beskæftigelse i regionerne

Generelt har alle de nye regioner fået del i de senere års økonomiske fremgang, jf. figur 2. Så udgangspunktet er godt. Men der er også regionale forskelle. Væksten i Region Hovedstaden har været ca. dobbelt så høj som i regionerne Sjælland, Syddanmark og Nordjylland, mens væk-

sten i Region Midtjylland har været omtrent på niveau med landsgennemsnittet.

I alle de fem nye regioner er den økonomiske vækst et resultat af, at der både har været vækst i beskæftigelsen og i produktiviteten. I alle regioner – bortset fra Region Midtjylland – er det største vækstbidrag kommet fra en styrket produktivitet, altså en mere effektiv produktion.

Figur 2. Værditilvækst, beskæftigelse og produktivitet, gnsn. årlig vækst, 94-04

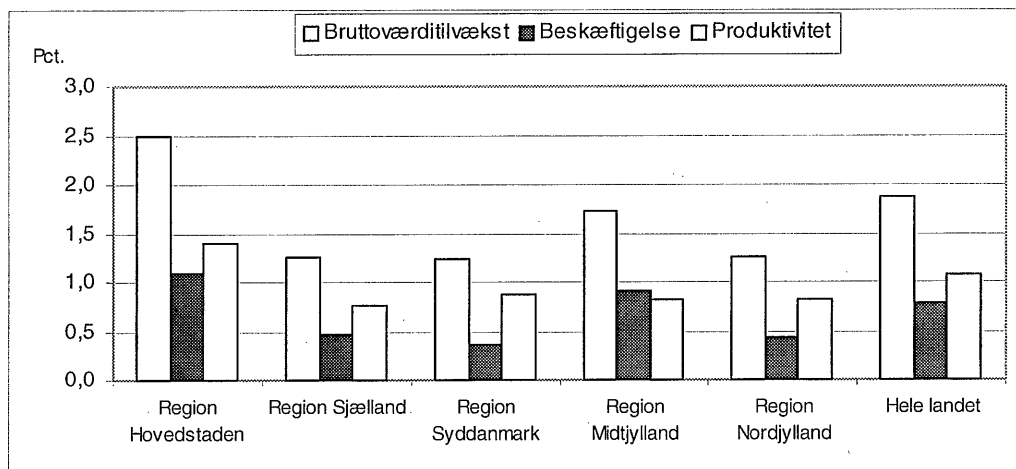

Anm.: Bruttoværditilvækst er i faste priser. Produktivitet er målt som bruttoværditilvækst pr. beskæftiget. Kilde: Danmarks Statistik og egne beregninger.

Ledighedsprocenten i de fleste yderområder er højere end landsgennemsnittet. Imidlertid er de regionale forskelle i ledigheden mindsket i de senere år. Der er dog fortsat regionale forskelle, idet der generelt er skabt flest nye arbejdspladser i og omkring de store byer.

Yderområderne er også en del af en nyere udviklingstendens, hvor de større byer tiltrækker arbejdskraft fra et stadig større geografisk område. Siden 1980 er antallet af beskæftigede, hvis bopæl ligger i en anden kommune end arbejdspladsen, steget med over 40 pct. Pendlingen bi-

drager til at flytte indkomst og beskatningsgrundlag fra de større byer ud i de omkringliggende områder. De seneste år er den traditionelt dominerende pendling mellem byer og omegn stagneret. Til gengæld er pendlingen mellem byerne og de fjernere landkommuner vokset betydeligt.³ Der er således opstået nye og større pendlingsområder, jf. figur 3.

³ Udviklingen i pendlingen siden år 2000, Skov- og Naturstyrelsen (2005).